

# Installatie en registratie GensDataPro 2.8

## 1 Programma installeren vanaf cd-rom versie 2.8 augustus 2009

Na het plaatsen van de cd-rom in de cd- of dvd-speler start de installatieprocedure automatisch en verschijnt het installatievenster.

Vanaf Windows Vista dient u eerst nog in het venster “automatisch afspelen” op ‘Start.exe uitvoeren’ te klikken.

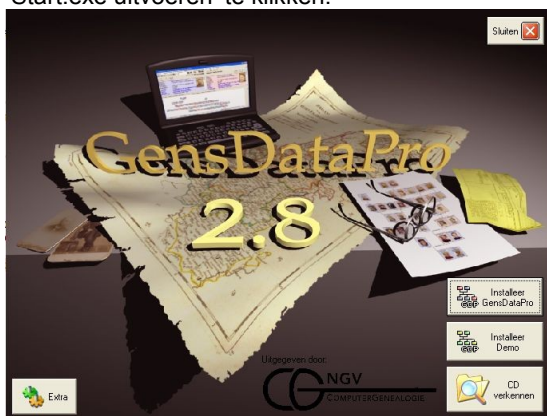

Mocht het installatievenster niet automatisch verschijnen, dan gaat u op het bureaublad naar “Deze Computer”. Dan klikt u met de linker muisknop op de cd- of dvd-speler waar de cd-rom in zit, en daarna klikt u op “Start.exe”.

Als uw computer geen cd-rom/DVD station heeft kopieert u de gehele GensDataPro cd-rom op een USB-stick of SD-kaart met een minimale opslagcapaciteit van 1 GByte. Hierna kan het programma worden geïnstalleerd door in de USB-stick of SD-kaart op “Start.exe” te klikken.

### Let op!

Voordat u GensDataPro of de Demo gaat installeren, is het aan te raden alle geopende programma's te sluiten. Dit geldt met name voor antispyware-programma's.

Het installatievenster biedt de volgende mogelijkheden:

- **Installeer GensDataPro:** Installatie van GensDataPro Versie 2.8. Ook indien u reeds over GensDataPro beschikt, dient u hiervoor te kiezen. Uw gegevens worden hierbij niet verwijderd of overschreven.
- **Installeer Demo;** Installatie van de GensDataPro 2.8 demo versie voor belangstellenden die kennis willen maken met het programma.
- **CD verkennen:** Hiermee opent u de Windows Verkenner om de inhoud van de cd-rom te kunnen bekijken.
- **Sluiten:** Hiermee sluit u de installatie cd-rom.
- **Extra:** hiermee opent u het “GensDataPro Extra” venster met de volgende mogelijkheden:

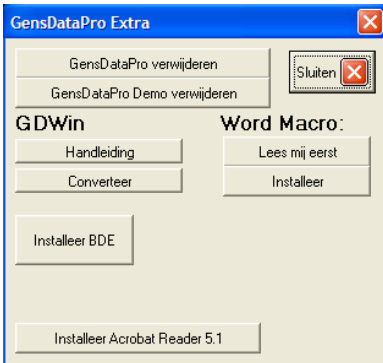

## GDWin:

- **Handleiding:** Gebruikers van het programma GensData voor Windows (GD-Win) vinden hier de handleiding van het conversieprogramma voor de overgang naar GensDataPro.
- **Converter:** Gebruikers van het programma GensData voor Windows (GD-Win) starten hier het conversieprogramma voor de overgang naar GensDataPro.

**Word Macro:** Op [www.gensdatapro.nl](http://www.gensdatapro.nl) vindt u bij *Downloads - GensDataPro*

*Upgrades - Microsoft Word macro's voor GensDataPro* de meest recente versie van de Word Macro en de informatie over installatie en gebruik hiervan.

- **GensDataPro verwijderen:** Hiermee wordt GensDataPro van uw computer verwijderd.
- **Installeer BDE:** Alleen voor Windows XP-gebruikers indien u het voor de werking van GensDataPro noodzakelijke programma BDE opnieuw dient te installeren. Doet u dit alleen op verzoek van de helpdesk.
- **GensDataPro Demo verwijderen:** Hiermee wordt de GensDataPro demo versie van uw computer verwijderd.
- **Acrobat Reader:** Dit is een verouderde versie. indien u nog niet beschikt over Adobe Reader is deze van de website van Adobe te downloaden.
- **Sluiten:** Hiermee sluit u het "GensDataPro Extra" venster.

In het installatievenster kiest u voor "Installeer GensDataPro". Daarna verschijnt het Installatie GensDataPro venster waarin u nog kunt besluiten te stoppen ("Sluiten").

Indien u het programma wilt installeren, klik dan op "Start".

Vanaf Windows Vista dient u daarna eerst nog in het venster 'Gebruikersaccountbeheer' op 'Toestaan' te klikken.



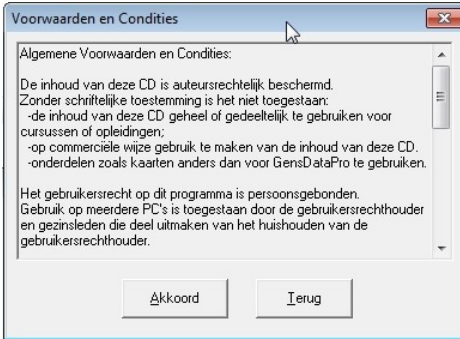

Daarna verschijnt het venster "Voorwaarden en Condities".

Als u akkoord gaat met de voorwaarden, klik dan op "Akkoord".

Er komt nu een venster waarin de standaard installatiemap staat aangegeven. Dit is voor nieuwe gebruikers C:\gensdatapro.

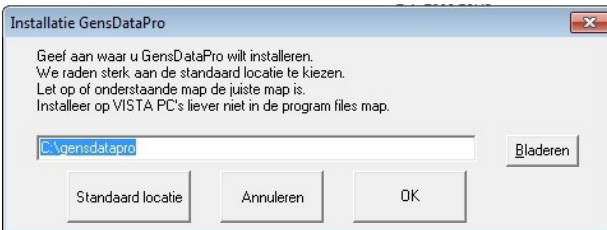

We raden alle nieuwe gebruikers aan het programma in de map C:\gensdatapro te installeren.

Gebruikers vanaf Windows Vista dienen het programma niet in een map in C:\Program Files of C:\Program Files (x86) te installeren.

Als bestaande gebruiker van GensDataPro kiest u hier voor de map waarin uw huidige versie van GensDataPro is geïnstalleerd. Standaard is dit C:\gensdatapro. Bij gebruik van Windows XP is de standaard locatie meestal C:\Program Files\gensdatapro.

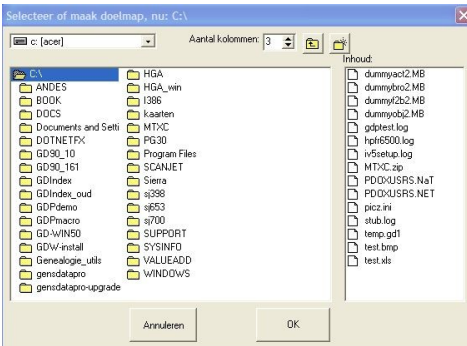

Indien u GensDataPro in een andere map wilt installeren of u heeft als gebruiker de huidige versie van GensDataPro in een andere map geïnstalleerd dan typt u de gewenste locatie in en overschrijft u hiermee de aangegeven locatie.

U kunt ook klikken op "Bladeren" (bladeren). Het venster "Selecteer of maak doelmap" verschijnt.

U kunt in het venster een andere map kiezen of via het meest rechtse icoontje (📁) een nieuwe mapnaam intypen. Deze map wordt dan gemaakt. Na een map gekozen te hebben klikt u op “OK” en u komt terug in het installatie venster.

Gebruikers vanaf Windows Vista dienen het programma niet in een map in C:\Program Files te installeren.

U klikt nu op “OK” en het installeren begint.

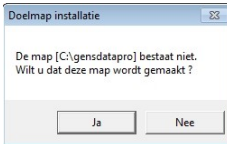

Indien de installatiemap nog niet aanwezig is zal worden gevraagd of deze gemaakt dient te worden. Hier klikt u op “Ja”.

Tijdens de installatie wordt een snelkoppeling geplaatst in het **Startmenu** en op het **Bureaublad**.



De installatieprocedure is beëindigd indien het venster “Installatie voltooid” verschijnt met de vraag ‘Direct starten?’. U kiest hier voor ‘Ja’.

## 2 Registreren van het programma

Na het installeren van versie 2.8 als upgrade van uw huidige versie blijft uw programma geregistreerd. Alleen bij installatie als nieuwe gebruiker of op een andere computer of na het formatteren van de harde schijf zal een nieuwe registratie nodig zijn. In dit geval verschijnt na het starten van GensDataPro het venster “Registratie GensDataPro”. Leest u ook even de tekst in dit venster.

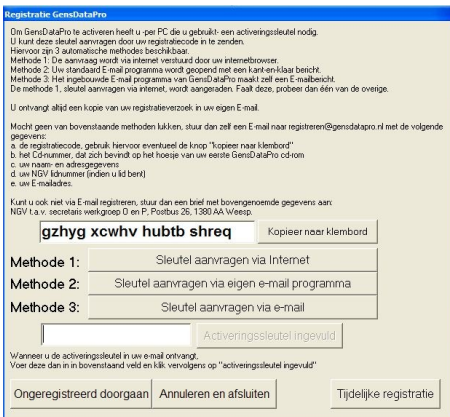

De letters “**gzhyg xcwhv hubtb shreq**” zullen bij u anders zijn want deze registratiecode is o.a. afhankelijk van de computerconfiguratie. Dit venster zal iedere keer bij het opstarten van GensDataPro verschijnen, zolang u het niet geregistreerd hebt. Zolang het programma niet geregistreerd is, beschikt u over de demo-functionaliteiten van GensDataPro. Om alvast te beginnen kunt u op “Ongeregistreerd doorgaan” klikken of op “Tijdelijke registratie”

De demo-status kunt u opheffen door een activeringssleutel aan te vragen en deze na ontvangst in te vullen. Hiervoor zijn 3 methodes beschikbaar. Bij alle methodes krijgt u eerst het venster 'Persoonlijke gegevens'.

U vult hier uw persoonlijke gegevens in (minimaal de in rood aangegeven rubrieken). De gegevens bij 'SMTP-server' en 'Login-naam' dienen ingevuld te zijn (eventueel via de knop 'Haal uit Outlook Express') indien u gebruik wilt maken van methode 3 en om E-mails te kunnen versturen met het ingebouwde E-mailprogramma van GensDataPro. Ter controle kunt u op 'Test verbinding' klikken. Hierbij dient uw Internetverbinding geactiveerd te zijn. Als laatste klikt u op "OK". Hierna zal de sleutel worden aangevraagd volgens de door u gekozen methode.

### U ontvangt binnen 24 uur een e-mail met de activeringssleutel.

**Methode 1:** hierbij wordt de aanvraag via internet verstuurd door uw browser. Ter bevestiging opent een venster met de verzonden informatie. U krijgt dan tevens direct zelf een kopie van de aanvraag toegestuurd.

**Methode 2:** hierbij wordt uw standaard E-mail programma geopend met een kant-en-klaar bericht. U hoeft dit bericht alleen maar te verzenden.

**Methode 3:** het ingebouwde E-mail programma van GensDataPro maakt zelf een E-mailbericht. Dit kunt u versturen door op "Zend" te klikken. U krijgt dan tevens direct zelf een kopie van de aanvraag toegestuurd.

### De methode 1, sleutel aanvragen via internet, wordt sterk aangeraden.

Mochten bovenstaande methoden niet lukken, dan kunt u ook zelf een e-mail sturen naar: [registreren@gensdatapro.nl](mailto:registreren@gensdatapro.nl)

Vermeldt u dan de volgende gegevens:

- de **code** (gebruik hiervoor eventueel de knop 'Kopieer naar klembord')
- het **cd-nummer**, dat zich bevindt op het hoesje van de cd-rom
- uw **naam- en adresgegevens** of (indien u lid bent)
- uw **NGV lidnummer**
- uw **E-mailadres** wanneer u op de hoogte gehouden wilt worden van nieuwe ontwikkelingen over GensDataPro.

Kunt u ook niet via E-mail registreren, stuur dan een brief met bovenstaande gegevens aan: NGV, Postbus 26, 1380 AA Weesp, t.a.v. secretaris Dienst ComputerGenealogie.

De activeringssleutel ontvangt u per e-mail of per brief. Om uw activeringssleutel niet kwijt te raken kunt u de E-mail het beste printen en goed bewaren. Na ontvangst van de activeringssleutel vult u deze in het desbetreffende vakje in het venster "Registreren GensDataPro" in (hier is als voorbeeld **k013604862** ingevuld). Nu op "Activeringssleutel ingevuld" klikken en het programma is geregistreerd.

### 3 GensDataPro up-to-date maken

Na het installeren van Versie 2.8 kunt u GensDataPro geheel up-to-date maken met de meest recente programma-onderdelen.

U gaat naar de website [www.gensdatapro.nl](http://www.gensdatapro.nl) en op de openingspagina kiest u voor 'GensDataPro up-to-date maken na installatie'.

Nu installeert u de, op de nu geopende pagina, vermelde upgrade en programma-onderdelen, door met de linker muisknop op de knop 'DOWNLOAD' te klikken.

Met de knop 'HULP BIJ DOWNLOAD' krijgt u informatie over het downloaden en installeren van de bestanden.

### 4 Upgrade van website downloaden en installeren

Regelmatig vindt aanvulling of verbetering van het programma plaats en deze 'upgrades' kunt u van de website [www.gensdatapro.nl](http://www.gensdatapro.nl) downloaden.

U krijgt via e-mail bericht als er een upgrade beschikbaar is. Ook in de e-mail met uw activeringssleutel kan reeds verwezen worden naar de meest recente versie van GensDataPro.

Kijkt u hierna ook regelmatig op de website voor een nieuwere versie.

In het linker menu kiest u 'Service-upgrade GensDataPro XXX' of u kiest voor 'Als download beschikbaar service-upgrade GensdataPro 2.9 (versie xxx)' op de openingspagina.



U komt dan in de pagina met informatie over deze upgrade en een knop 'NAAR DOWNLOADPAGINA'.

Door hier met de linker muisknop op te klikken komt u op de downloadpagina. Nu installeert u de hier vermelde upgrade door met de linker muisknop op de knop 'DOWNLOAD' te klikken.

Met de knop 'HULP BIJ DOWNLOAD' krijgt u informatie over het downloaden en installeren van de upgrade.

Hieronder staat de download en installatie procedure beschreven, maar voor meer informatie kiest u voor de knop 'HULP BIJ DOWNLOAD' op de downloadpagina van de website.

1. U sluit eerst GensDataPro af en dan klikt u op de knop 'DOWNLOAD'.

*U gebruikt Internet Explorer:*

2. Er komt de vraag of u het bestand wilt uitvoeren of opslaan dan wel openen of opslaan.

2a. Heeft u Windows 98 als besturingssysteem dan klikt u het rondje voor "starten vanaf huidige locatie" aan.

3. U kiest voor "Uitvoeren" dan wel "Openen".

3a. Heeft u Windows 98 als besturingssysteem dan klikt u op OK.

4. Wanneer er wordt gemeld onze organisatie niet te kennen klikt u op "Uitvoeren" of OK.

4a. Bij uitgeschakeld SmartScreen-filter (vanaf IE 9) klikt u na het uitvoeren van de beveiligingsscan nogmaals op "Uitvoeren".

4b. Bij ingeschakeld SmartScreen-filter (vanaf IE9) klikt u na het uitvoeren van de beveiligingsscan op "Acties" en daarna op "Toch uitvoeren" Mogelijk hier eerst kiezen voor "Meer opties".

*U gebruikt Mozilla Firefox:*

Bij Mozilla Firefox wordt altijd eerst het bestand op de harde schijf opgeslagen. Deze locatie is in te stellen via 'Extra - Opties' en dan in tabblad 'Algemeen' bij 'Downloads'.

2. Er komt de vraag of u het bestand wilt opslaan dan wel annuleren waarbij u kiest voor "Opslaan".

3. Na het downloaden opent het venster 'Downloads' (of u gaat zelf naar 'Extra - Downloads' of via Ctrl+J). Hier dubbelklikt u op het bestand.

4. In het venster 'Uitvoerbaar bestand openen?' klikt u op OK.

5. Na de laatste keer klikken op "Uitvoeren" of "OK" wordt de download geopend/gestart en zal automatisch het navolgende venster verschijnen.

Vanaf Windows Vista dient u daarna eerst nog in het venster 'Gebruikersaccountbeheer' op 'Toestaan' te klikken.



De upgrade heeft zelf al vastgesteld waar u GensDataPro heeft geïnstalleerd. Dit is vanaf Windows Vista standaard C:\gensdatapro. U hoeft dus alleen maar op 'Installeer upgrade' te klikken.

Weet u zeker dat GensDataPro in een andere locatie staat dan kunt u door klikken op 'Zoek locaties' laten zoeken naar de juiste locatie. Het vinkje bij 'Snelkoppelingen aanpassen/maken' dient u te laten staan.

Bij gebruik vanaf Windows Vista kan de melding komen 'Dit programma is mogelijk niet goed geïnstalleerd'. U klikt dan op 'Dit programma is correct geïnstalleerd'.



Als het uitpakken is afgerond verschijnt het venster "Update geïnstalleerd". U dient hier voor 'Ja' te kiezen, waarna het programma direct start met de nieuwe upgrade.

## 5 Helpdesk

Voor vragen over het programma kunt u terecht bij de GensDataPro Helpdesk. De helpdesk kunt u bereiken via [helpdesk@gensdatapro.nl](mailto:helpdesk@gensdatapro.nl) of telefonisch.

Mocht u over internet beschikken, raadpleeg dan altijd **eerst** de "Veelgestelde vragen"-pagina (FAQ) van [www.gensdatapro.nl](http://www.gensdatapro.nl). De kans is groot dat uw vraag en het antwoord erop daar al is opgenomen. Hier vindt u ook informatie over het gebruik van GensDataPro vanaf Windows Vista.

Ook bij "Artikelen over GensDataPro" vindt u informatie over het gebruik van GensDataPro.

### Helpdeskmedewerkers

Voor het overzicht van de helpdeskmedewerkers gaat u naar onze website [www.gensdatapro.nl](http://www.gensdatapro.nl) en kiest u in de groene bovenbalk voor 'Helpdesk'.

De helpdesk geeft desgevraagd naar beste weten en kunnen adviezen over genealogische zaken.

De Nederlandse Genealogische Vereniging noch de medewerkers van de helpdesk zijn echter aansprakelijk voor schade hoe ook genaamd die het gevolg zijn van het geheel of gedeeltelijk opvolgen van die adviezen of het met toestemming van de eigenaar cq. gebruiker verrichten van handelingen aan hardware, software of gegevensbestanden.

December 2014